

Excursie

Jávea: interessante historie, prachtige natuur en bovenal gezelligheid

In het noorden van de Costa Blanca ligt, omlijst door de Cabo de San Antonio en de Cabo de la Nao, de meest oostelijke gemeente van het Spaanse vasteland: Jávea.

Het indrukwekkende, 753 meter hoge, bergmassief de Montgó waakt over het dorp en is overal vandaan te zien en van elke kant weer anders. Maar behalve een fantastische natuur, uitgestrekte stranden met legio watersportmogelijkheden, intieme baaitjes, schitterende uitzichten en een boeiend museum, vindt u in Jávea, geconcentreerd in het oude centrum, vooral heel veel gezelligheid. Aangezien het onmogelijk is Jávea en haar fraaie omgeving in één dag te verkennen, neem ik u mee naar het historisch centrum en daarna is de keuze aan u.

Op weg naar Jávea (Xàbia)

U kunt Jávea op verschillende manieren bereiken. Het dorp heeft géén directe afslag van de snelweg A-7. Als u via de A-7 komt, neemt u de afslag 62 of 63 en vervolgt dan uw weg via de N-332. Op de N-332 kiest u in Gata de Gorgos de A-134 naar Jávea, overigens op de wegwijzers bijna altijd aangeduid in de Valenciaanse benaming, Xàbia. De afstand is dan nog acht kilometer. Als u uit het zuiden komt, is er ook een andere mooie route. Op de N-332 neemt u de afslag naar Teulada, slaat op de rotonde aan het einde van die plaats linksaf richting Benitachell en blijft rechtdoor rijden tot u circa één kilometer voor Jávea de hierbovengenoemde A-134 bereikt. Vanuit Calpe kunt u ook de kustweg naar Moraira nemen en daar afslaan naar Benitachell. Vanuit het noorden komend, rijdt u langs de kust zuidwaarts en over de flanken van de Montgó. In alle, behalve het laatste, beschreven gevallen nadert u de stad vanuit het zuiden. U wordt het centrum ingeleid en volgt de borden «centro». De weg - de Ronda Norte,

waarop u vanzelf terechtkomt als u uit het noorden komt - maakt een aantal bochten en leidt u langs gezellige pleintjes. U volgt de weg tot u aan uw rechterhand, ook op een pleintje, het postkantoor (Correos) ziet. U bevindt zich dan op de Avenida Principe de Asturias. Op een gegeven moment ziet u rechts een bord met een grote P. Hier slaat u af naar rechts en rijdt dan vanzelf op het gratis parkeerterrein op de Plaza de la Constitución Española af, waar overigens op donderdag de markt wordt gehouden. Op die dag kunt u hier dus niet parkeren! Als u het parkeerterrein oprijdt, heeft u meteen al een eerste prachtig gezicht op de Montgó.

Het dorp Jávea

U verlaat het parkeerterrein via dezelfde straat als waar u met de auto doorheen bent gekomen. U komt dan uit op de Avenida Principe de Asturias waar de grote statige panden u al meteen een eerste indruk geven van de vroegere welvaart. In heel Jávea zijn de huizen gewoon groter en breder dan in de meeste andere dorpen van de Costa Blanca. De echte arbeidershuizen vindt u in Jávea vooral geconcentreerd rond de haven. Het oude centrum, dat nog steeds de vorm van een Moors dorp heeft, biedt een meer majestueuze aanblik. U streekt de Avenida Principe de Asturias via het

zebrapad over en loopt rechtdoor de Carrer Sant Josep in. Veel smalle straatjes in het historische centrum zijn verboden voor auto's, zo ook deze Carrer Sant Josep. Aan uw rechterhand vindt u na een tiental meters de bekende Galería de Arte Isabel Bilbao. Indien u in kunst geïnteresseerd bent, kunt u deze galería even binnenstappen. U vervolgt de Sant Josep en neemt de vierde straat aan uw linkerhand, de Carrer d'Avall. U volgt deze naar beneden en geniet van de prachtig opgeknapt panden. Als u in het oude centrum van Jávea veel naar boven kijkt, ontdekt u nog een groot aantal gotische vensters en vele nisjes met afbeeldingen van heiligen. De balkonnetjes zijn veelal van onderen prachtig bewerkt met tegeltjes en het feit dat er geen auto's mogen rijden in de meeste van de straatjes geeft wel zo'n rustig gevoel. U hoeft niet bang te zijn voor toeterend verkeer als u met uw hoofd steeds omhoog loopt. De Carrer d'Avall gaat over in de Carrer Planet, die u volgt. Hier heerst absolute rust en een loslopend hondje of een overstekende - voor zover je dat zo kunt noemen in zulke smalle straatjes - kat zorgen voor wat leven. Eigenlijk zou ik al die panden in deze straatjes wel van binnen willen zien maar ja, dat kan natuurlijk niet. U volgt de Carrer Planet een stukje en slaat dan links de Carrer Estret in, die omhoogloopt. U komt dan uit op de Plaça de Baix, een gezellig pleintje waar u de achterkant van het gemeentehuis ziet, twee poorten en links



Excursie



in de hoek de Carrer Major. U gaat door de tweede poort de trap op en komt dan terecht op de Plaça d'Esglesia waar de robuuste vestingkerk San Bartolomé, in gotische isabelino-stijl (uit de tijd van koningin Isabella II) voor u opdoemt. Met de bouw van de vestingkerk werd in 1513 begonnen onder leiding van Domingo de Urteaga. De kerk bestaat uit één beuk met een aantal zijkapellen tussen de steunberen, naar mediterrane stijl, en in het interieur valt vooral het ribgewelf op. De decoratie binnenin de kerk is heel sober, net als de buitenkant waar alleen de twee portalen uitbundig zijn gedecoreerd. De kerk heeft één toren die de oude sacristie herbergt en dienst doet als klokketoren. De architect van de kerk besloot dat de hoogste plek van het centrum de beste plaats was voor een gebouw dat goed te verdedigen moest zijn en verwerkte de oude toren die hier al stond in zijn ontwerp. Hij maakte de bestaande toren wat hoger en bouwde het kerkschip tegen de toren en een stuk stadsmuur aan, terwijl bovenop het dak van de kerk een extra dak met kantelen en schietgaten werd aangelegd. Vanwege het verdedigingselement zijn er in de muren van de kerk nauwelijks ramen. Urteaga, zelf afkomstig uit Navarra, gebruikte de bekende toska-steen, waar Jávea om bekend staat, voor de bouw van de kerk. De toska-steen heeft o.a. als kenmerk dat hij zijn warme glans behoudt, zelfs na bijna 500 jaar. De vestingkerk van Jávea speelde een belangrijke rol in de

twintigste eeuw. Tijdens de Spaanse Burgeroorlog vonden er rondom de kerk enkele bloedige gevechten plaats en de kerk leed ernstig onder die strijd. Het hoofdaltaar werd door de communisten verbrand, evenals

een groot beeld van Jezus. De muren werden door een groot aantal kogels behoorlijk verminkt. Na een aantal ingrijpende restauraties staat de kerk er nu echter weer prachtig bij en heeft zij dan ook niet voor niets de titel «Nationaal Artistiek Monument». U kunt nu even een rondje om de kerk maken. Het knalroze pand dat u onderweg tegenkomt is het Casa de la Senyoreta Josefina, één van de grootste panden van het oude dorp. U komt ook langs de Mercado Central, die u even kunt betreden. Het is er opmerkelijk netjes en schoon. De kerk is dagelijks (behalve op donderdag) van 10.00 tot 13.00 uur en van 17.00 tot 20.00 uur geopend. Als de deur open is, moet u ook beslist even binnen een kijkje nemen. Als u terug bent op de Plaça de l'Esglesia, waar zich ook het gemeentehuis van Jávea bevindt, verlaat u het plein weer via de rechtertrap. Op de gevel van het

huis vlak voor de boeg aan uw rechterhand, is een mooi tegelta-bleu aangebracht waarop te lezen staat dat San Vicente Ferrer in 1410 vanaf dit balkon in Jávea predikte. Een feit waarop de inwoners van Jávea nog steeds heel erg trots zijn. Als u de trap bent afgedaald, slaat u rechtsaf de Carrer Major in waar u na een aantal meters aan uw linkerhand een prachtig pand ziet waarin het Centre Cultural en de bibliotheek zijn gevestigd. Het pand beschikt ook over een cafeteria en u kunt er rustig even binnenlopen. U neemt vervolgens de eerste straat aan uw rechterhand, de Carrer de les Primícies. De panden aan de rechterkant kunnen wel een opknappbeurt gebruiken. Het pand links in de hoek, waarin het archeologisch en etnografisch museum «Soler Blasco» is gevestigd, heeft die een tijdje geleden al ondergaan en staat er prachtig bij. Het pand waarin het interessante museum is gevestigd, was vroeger het paleis van Don Antoni Banyuls (1582-1662), een inwoner van Jávea die in dienst was van koning Filips III. De koning zou het pand voor Banyuls hebben laten bouwen opdat de trouwe dienaar aan het eind van zijn leven dichtbij zijn familie kon wonen. De gemeente Jávea kocht het pand in 1975 en maakte er een museum van. Het museum is in deze tijd van het jaar van 10.00

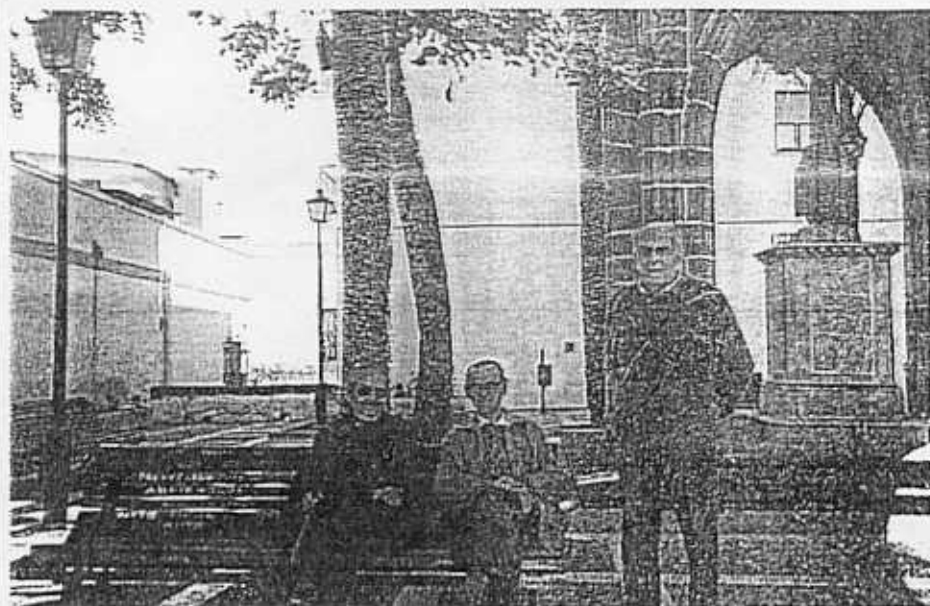

Excursie

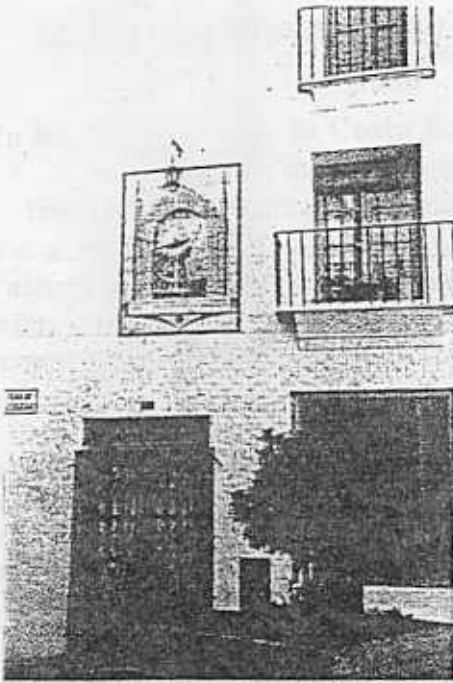

tot 13.00 uur geopend en de toegang is gratis. Een bezoekje is

Historie

In de omgeving van het huidige Jávea zijn diverse belangrijke archeologische vondsten gedaan. Men heeft in een aantal grotten overblijfselen uit het stenen tijdperk, het bronzen tijdperk, het Iberische tijdperk - zoals de belangrijke «Tesoro de Jávea» en het Romeinse tijdperk gevonden. De mens had al snel in de gaten dat dit één van de gezondste plekjes ter wereld is, een titel die Jávea ooit van de Unesco heeft gekregen.

Tussen de huidige haven en de wijk Arenal zijn overblijfselen van een Romeinse haven en vispekelfabriek gevonden maar de oorsprong van het huidige dorp is Moors. In 1244

zeker de moeite waard. (Zie verder kadertje «Museum»).

Als u het museum verlaat, loopt u recht door de Carrer Sant Bonaventura in. Tijdens uw wandeling door het oude dorp van Jávea, moet u beslist wat winkeltjes binnenstappen. Niet zozeer om wat te kopen als wel om te genieten van wat deze oude pandjes van binnen te bieden hebben. Zo is er in het tijdschriftenwinkeltje in de Carrer Sant Bonaventura, waar het relatief erg donker is, helemaal achterin een fantastische, overdekte patio met de ingang van een restaurantje. Heel pittoresk.

U vervolgt uw weg via de Sant Bonaventura en komt weer uit op de Plaça de l'Esglesia. Die verlaat u in de rechterhoek bij de

Pastisseria Diego. Voor het marktgebouw slaat u rechtsaf, dan weer rechts en dan de eerste links. U komt dan langs een prachtig parkje, de Jardín de l'Oreto waar vroeger (zestiende eeuw) de Iglesia de l'Oreto stond. Overduidelijk een verzamelpunt van de oudere mannen van het dorp. U komt vanzelf uit op de drukke Avenida de Alicante en slaat linksaf. U komt dan weer op de Príncipe de Asturias. U vervolgt deze tot u bij de Plaça del Convent uitkomt, een wat drukker plein waar het augustijnenklooster ligt.

U loopt daarna terug langs de Príncipe de Asturias en zoekt de auto weer op.

werd Denia heroverd door de christenkoning Jaime I die de kleine nederzetting die op de plaats van Jávea lag bij deze stad inlijfde. De oudste geschriften waarin over de plaats Jávea wordt gesproken, dateren uit de tijd van Jaime II, begin veertiende eeuw. De groei van de kleine nederzetting verliep langzaam en in 1333 werd het dorp nagenoeg verlaten. In 1397 kreeg de nederzetting echter de titel «Vila» hoewel het onderdeel bleef van het graafschap Denia. In de vijftiende eeuw begon het dorp flink te groeien. De stadsmuren werden neergehaald, er werden nieuwe gebouwd en er werden relatief grote huizen neergezet. De constante aanvallen

door piraten uit zee noodzaakten echter een versterking van de stadsmuren. In 1513 begon men met de bouw van de vestingkerk San Bartolomé. De zestiende eeuw kenmerkte zich vooral door de strubbelingen met de Moren, een

probleem dat in 1609 door Filips III werd opgelost toen de Moren Spanje werden uitgezet. Tijdens de Successie-oorlogen koos Jávea de kant van Filips V en men werd hiervoor beloond met een groot aantal privileges, zoals de Franse lelie in het stadswapen en een aantal concessies voor de haven. De havenconcessies zorgden voor een belangrijke opleving van de economie, waarbij vooral de handel in graan, de rozijn, de druif en de olijf een ongekende bloei doormaakte. Van het graan werd meel gemaakt en de overblijfselen van de molens die u in de omgeving van Jávea nog ziet staan, dateren uit deze periode.

In 1873 werden de stadsmuren wederom omvergehaald en begon men met de aanleg van brede straten die bedoeld waren voor het vervoer van de waren naar de haven.

In de tweede helft van onze eeuw kwam in Jávea, net als in veel andere plaatsen aan de Costa Blanca, het toerisme opzetten. Vandaag de dag bestaat Jávea uit een ongelooflijk groot aantal prachtige urbanisaties en telt de stad officieel 14.000 inwoners.

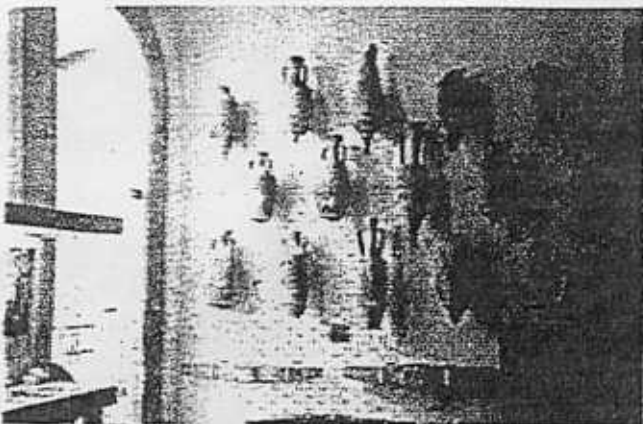

Excursie

Museo de Arqueológico y Etnografía «Soler Blasco»

Het archeologisch en etnografisch museum van Jávea is heel aantrekkelijk opgezet en biedt de bezoeker een groot aantal interessante vondsten. Het museum bestaat uit drie verdiepingen, de uitleg is in het Valencians en Castiliaans en men heeft folders in een aantal vreemde talen, waaronder in het Nederlands! Ook het pand zelf is de moeite van een bezoekje waard. Op de benedenverdieping en op de eerste etage worden archeologische voorwerpen tentoongesteld die afkomstig zijn uit de periode van het primitieve stenen tijdperk en uit het Neolithicum, die over het algemeen afkomstig zijn uit de grotten van de Montgó en de Moorse grotten. Verder vindt u hier stukken uit het bronzen tijdperk en een Fenicische amfoor. Op deze verdieping vindt u bovendien een kopie van de bekende «Gouden schat van Jávea», afkomstig uit de Iberische tijd en in 1904 gevonden. De «Tesoro de Jávea» wordt gevormd door een aantal juwelen, waaronder een gouden diadeem van een ongelooflijke schoonheid. De originele schat is te bewonderen in het Nationaal Archeologisch Museum in Madrid. De derde zaal op deze verdieping bevat een omvangrijke en

kostbare verzameling Romeinse overblijfselen die hoofdzakelijk afkomstig zijn van de Punt van Arenal waar een Romeinse vispekelfabriek heeft gestaan.

Op de tweede verdieping kunt u een rijke verzameling middeleeuwse en «modernere» voorwerpen bewonderen.

De etnografische afdeling van het museum bevindt zich op de bovenste verdieping en in het souterrain, oorspronkelijk de wijnkelder van Don Antonio, waar men een smidse heeft nagemaakt. Op de bovenste verdieping krijgt u inzicht in het belang van de verschillende manieren van landbewerking, van de verbouw van granen tot de sinaasappelteelt. Uiteraard is hier ook veel aandacht voor de druif, de onvervalste motor van de economie in Jávea gedurende meer dan 150 jaar.

Vanaf de bovenste verdieping kunt u ook nog even de trap op naar het terras, waarvandaan u een fantastisch uitzicht heeft. In een aparte zaal op de benedenverdieping worden wisselende tentoonstellingen gehouden. Ten tijde van mijn bezoek was dat een tentoonstelling over vrouwen die ooit de Nobelprijs hebben gewonnen.

Uw keuzemogelijkheden:

U kunt, nadat u het oude centrum van Jávea hebt bezocht en in één van de talloze restaurantjes wat hebt gegeten, een keuze maken uit één van de volgende mogelijkheden:

* Een ritje naar de Cabo de San Antonio waarvandaan u een schitterend uitzicht heeft. Daarvoor volgt u, als u weer in de auto zit, gewoon de borden in de richting Denia. De Cabo de San Antonio staat uitstekend aangegeven.

* Een bezoek aan de gezellige haven van Jávea met zijn vele restaurantjes, de in de vorm van een boot gebouwde kerk Nuestra Señora de Loreto en de Lonja del Pescado (visafslag). Vanaf de

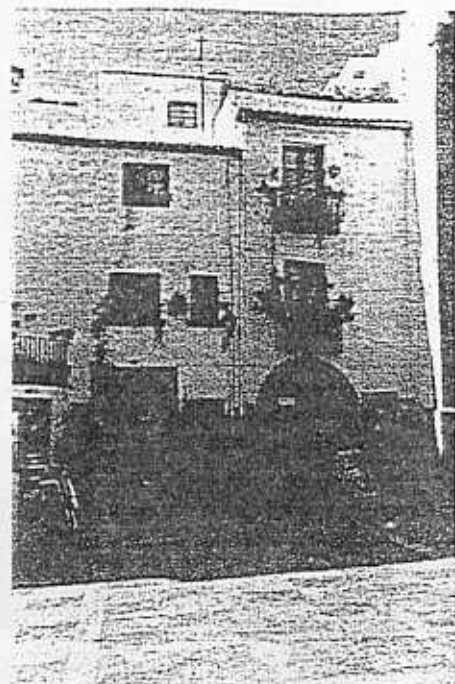

haven kunt u een eindje over de boulevard langs het Arenal-strand wandelen en genieten van de zeelucht en de uitzichten. Langs de boulevard is geen hoogbouw te ontdekken, een aangename verrassing. Als u de haven wilt bezoeken, volgt u de borden «Duanes de Mar-Port».

* Een tochtje naar de Cabo de la Nao, dwars door enorme pijnboombossen. Ook vanaf de Cabo de la Nao heeft u een fantastisch uitzicht. Op weg naar deze kaap kunt u even van de hoofdweg afwijken en op zoek gaan naar de Playa de Granadella, een klein, romantisch strandje waar een ongelooflijke rust heerst in deze tijd van het jaar en u waarschijnlijk alleen wat vissers aantreft. Voor een bezoek aan dit strandje slaat u op de weg naar Cabo de la Nao na circa 10 kilometer rechtsaf. De Playa de Granadella staat hier met een wegwijzer aangegeven. U rijdt dan in vier kilometer door een bosrijke omgeving naar één van de best verscholen baaitjes van de Costa Blanca.

U bereikt de Cabo de la Nao en de Playa de Granadella door vanaf het oude centrum naar de kust te rijden en daar de borden te volgen.

door Marjan Reitsma

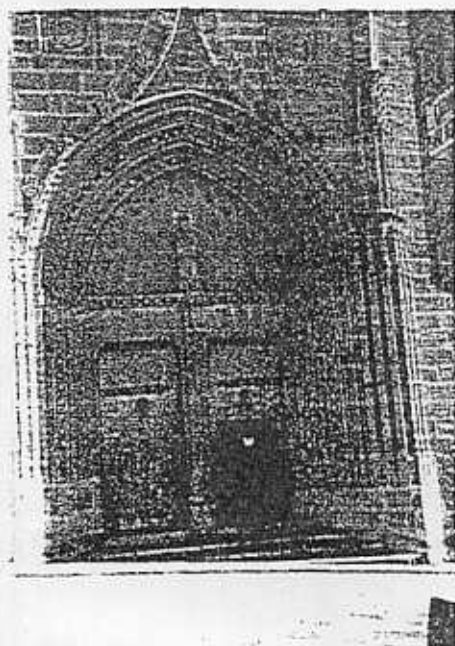

Excursie

Uit toeristisch oogpunt: Jávea

Door *Sea Lutja Schipholt*

In het tweede deel van deze nieuwe serie zomerexcursies neem ik u mee naar Jávea, één van de grootste en meest veelzijdige gemeenten aan de Costa Blanca. In de drie afzonderlijke delen waaruit Jávea bestaat – centrum, haven en Arenal – vindt u alle elementen voor een afwisselend en boeiend verblijf of bezoek. Mooie baaien, aantrekkelijke stranden, een prachtig oud centrum en talloze winkels en restaurants.

Het aan de zuidkant van de Montgó gelegen Jávea (in het Valenciaans Xàbia) strekt zich uit over een oppervlakte van maar liefst 68 vierkante kilometer. In dat gebied wonen officieel 22.000 mensen. De 25-kilometer lange kustlijn bestaat uit rotsachtige kliffen, intieme baaien, zand- en kiezelstranden.

Vervoer

Jávea ligt 50 kilometer ten noorden van Benidorm en elf kilometer ten zuidoosten van Denia. De plaats ligt niet langs het spoor van de *trenet* zodat die mogelijkheid qua vervoer al uitgesloten is. Er is wel een regelmatige busverbinding vanuit zowel de richting Valencia als de richting Alicante. Omdat de verschillende delen van Jávea zover uit elkaar liggen, is de auto echter het aangewezen vervoermiddel. Komende vanuit Denia rijdt u naar het zuiden over de helling van de Montgó en komt Jávea aan de noordkant binnen. Vanuit Moraira rijdt u naar Benitachell en slaat dan rechtsaf naar Jávea. Vanuit alle andere plaatsen rijdt u via de N-332 tot aan Gata de Gorgos en slaat daar af naar Jávea. Vanuit Denia komend, kunt u aan de rand van de stad het beste eerst de richting Alicante en dan Playas volgen zodat u half om de stad heenrijdt. Vanuit de andere richtingen komend, bereikt u een rotonde

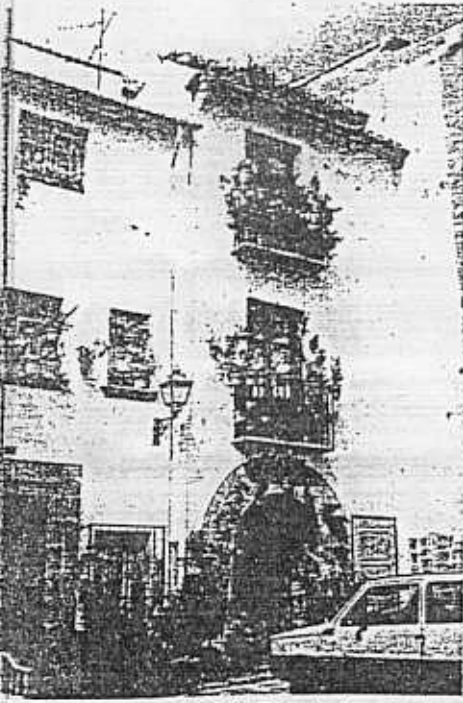

waarop u halfrond rijdt. Enkele honderden meters later komt u bij een groot parkeerterrein.

Bezienswaardigheden

Jávea is een historisch rijke stad en in het oude centrum vindt u dan ook een aantal interessante gebouwen. Het centrum heeft het voordeel dat het compact is en dus goed te voet te bekijken. Bovendien zijn bijna alle straten van het oude centrum aantrekkelijk. De huizen met hun typische zandstenen bogen, hun plantenbakken en hun heiligenafbeeldingen zijn heel anders van stijl dan in de meeste andere kustplaatsen. De arbeiders- en vissershuisjes, zoals u ze in andere vissersplaatsen gewend bent, liggen in Jávea namelijk in het havendeel.

Het meest opvallende gebouw van Jávea is zonder twijfel de veertiende-eeuwse Iglesia Fortaleza de Sant Bertomeu. Deze fort-kerk ligt precies in het midden van het oude centrum. Het gebouw vervult dezelfde functie als elke andere kerk maar het verdedigde de bevolking in vroeger tijden ook tegen aanvallen van piraten. Als de deuren openstaan, moet u beslist ook binnen een kijkje gaan nemen in het bijzondere gebouw met zijn vierkante toren en mooie portalen.

Aan het plein rondom de kerk ziet u diverse mooie en oude gebouwen zoals het gemeentehuis en nummer 9, een huis met een gotische boog waar nu een krantenwinkel gevestigd is. Aan de achterkant ziet u het zojuist opgeknapte marktgebouw, waaraan momenteel de laatste hand gelegd wordt.

U verlaat het plein via de bogen die u rechts naast het gemeentehuis vindt. U ziet enkele leuke terrasjes en gaat rechtsaf, de Calle Mayor in. Aan deze straat ligt het Casa de Cultura, dat ook al in een erg mooi pand gevestigd is. Als u de eerste weg rechtsaf inloopt, komt u uit bij het Palacio d'Antoni Banyuls. In dit zeventiende-eeuwsje paleisje is het archeologisch en etnografisch museum gevestigd, dat gratis toegankelijk is en dagelijks van 10.00 tot 13.00 uur geopend is. De collectie staat opgesteld in mooie oude vertrekken en u kunt helemaal omhoogklimmen naar het dakterras, waarvandaan u een

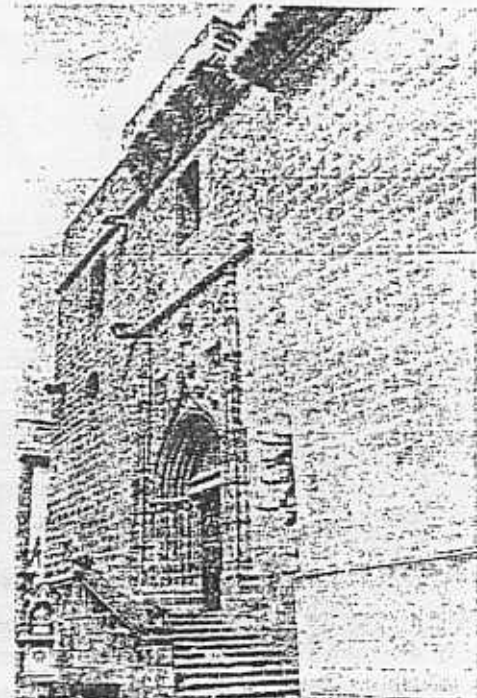

mooi uitzicht heeft over de daken, de kerk en de berg Montgó.

Uit het museum komend, loopt u linksaf de hoek om en gaat vervolgens aan het einde linksaf. Dan neemt u de tweede straat rechts en blijft rechtdoor lopen tot u terechtkomt op een druk plein, de Placeta del Convent. Hieraan is het onlangs opgeknapte zeventiende-eeuwse augustijnenklooster gevestigd. Zeker op donderdag, als even verderop markt is, is



vervolg zie pag 89

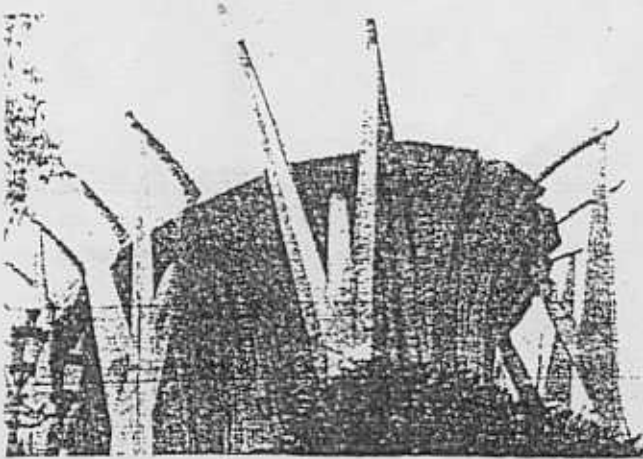

u rechts en links en u komt uit bij de Porta de la Mar en de Jardín de l'Oreto, een mooi pleintje met een soort tempel. Op de plaats van het stenen kruis stond vroeger de stadspoort en op de plaats van de tempel een kerk. Rechtsafslaand komt u weer uit bij de auto.

Behalve het oude centrum is er in Jávea nog veel meer te zien en te doen. Zo kunt u naar de haven rijden, daar over de boulevard lopen, bij de oude vissershuisjes rondkijken en vol verbazing zien dat deze rondom een wonderlijk gebouw staan, dat de vorm heeft van een schip maar dat een moderne kerk is. Ook kunt u de borden Cabo de la Nao volgen en via een kronkelende weg door de bossen, die twaalf kilometer duurt, doorrijden naar de meest oostelijke punt van dit stukje Spanje. Een derde mogelijkheid is terug te rijden naar het centrum, daar de richting Denia kiezen en via de Ermita de Calvari naar boven rijden. Na enkele kilometers slaat u rechtsaf naar Cabo de San Antonio. U kunt doorrijden tot aan de vuurtoren op het uiterste punt en genieten van het prachtige uitzicht of al eerder rechtsaf slaan en een kijkje gaan nemen bij de oude windmolens die hier boven op de heuvel staan.

Mogelijke uitstapjes vanuit Jávea

Jávea zelf is al groot genoeg om enkele dagen door te brengen maar in de omgeving zijn ook diverse mogelijkheden. Zo kunt u over de helling van de Montgó naar de nabije stad Denia rijden waar een bezek aan het kasteel aan te bevelen is. Leuk is ook een bezoekje aan Gata de Gorgos, gelegen op acht kilometer en beroemd om zijn talloze rietwinkels. Iets ten zuiden van Jávea, in de richting Benitachell ligt een prachtig golf-terrein.

Stranden

Op het gebied van stranden heeft Jávea voor elk wat wils. Het bekendst is het brede zandstrand El Arenal maar tussen de haven en Arenal vindt u rustige kiezelstrandjes zoals de Playa Benisero. Meer naar het zuiden toe wordt de kust grilliger en moet u vaak een heel stuk afdalen om bij prachtige baaitjes te komen. Tegenover het eiland Portichol ligt bijvoorbeeld de Playa de Barraca en heel sfeerful is de Playa de Granadella. Natuuristen kunnen terecht op de Playa de Amboio, vlakbij Cabo de la Nao.

Feesten

De Hogueras-feesten zijn net achter de rug en zodoende kunt u nog steeds enkele

beschilderde en versierde straten waarnemen. In de tweede helft van juli wordt er echter weer gefeest, dan zijn namelijk de feesten van Moros y Cristianos aan de beurt. Van 1 tot en met 8 september ten slotte worden de feesten van Nuestra Señora

de Loreto gevierd.

Gastronomie

Al zou u een maand in Jávea verblijven, dan nog zou u elke dag bij een ander restaurantje kunnen gaan eten. Vooral in het Arenal-deel wemelt het van de restaurants in alle soorten en prijsklassen. In de haven vindt u vooral Spaanse en vis-restaurants terwijl u in het centrum terecht kunt voor enkele heel gezellige en intieme restaurantjes. Het meest kenmerkend voor de plaatselijke keuken zijn de rijst- en de vis-gerechten, vooral "arroz a la marinera" wordt aanbevolen.



Accommodatie

Jávea is de enige plaats aan de Costa Blanca met een *parador*, een voormalig staatshotel. Deze Parador Costa Blanca is prachtig gelegen op een schiereilandje aan het Arenal-strand. Het is een viersterrenhotel. Verder heeft Jávea nog een viersterrenhotel, een klein vijfsterrenhotel, drie tweesterrenhotels, zes pensions, drie campings en een groot aantal appartementen die gehuurd kunnen worden.

Toeristeninformatie

Voor meer informatie over Jávea kunt u zich tot één van de drie toeristen-informatiekantoren wenden. Die in het centrum bevindt zich aan de zijkant van het gemeentehuis, telefoonnummer 96 579 43 56. Die in de haven bevindt zich in het grijze gebouw van de vissers, op de Plaza Almirante Bastarreche, telefoon 96 579 07 36. Die in het Arenal-gedeelte bevindt zich aan de Carretera Cabo de la Nao, in La Plaza, telefoon 96 646 06 05.

